



RÉUNION
COMMISSION
DE QUARTIER

VARENNES . TOISON D'OR . JOFFRE

Compte rendu du : 12/03/2019

I. TEMPS D'ÉCHANGES AVEC LES HABITANTS

II. BUDGETS PARTICIPATIFS

- projets 2017/2018 – point d'étape
- vote et hiérarchisation des projets 2019

III. VIE DE QUARTIER

- Espace Baudelaire - actualités

IV. INFORMATIONS DIVERSES

- dématérialisation des demandes d'admission en crèches
- rencontres écocitoyennes du 7 avril 2019
- le chantier du musée des Beaux Arts comme vous ne l'avez jamais vu – présentation du film

LISTE DES MEMBRES

<u>COLLÈGE DES HABITANTS</u>	<u>SUPPLÉANTS</u>
PERSONNES RESSOURCES <ol style="list-style-type: none"> 1. Marguerite BOUTELET Présente 2. Laurie DARTEYRE- SEVIN Présente 3. Françoise MARCEAU Excusée 	<ol style="list-style-type: none"> 1. Geneviève DAROSEY Présente 2. Bernard COURTOIS Absent 3. Annick PERRIN Présente 4. Jeremy LUCOT Excusé 5. Agnès TESTENIERE Absente 6. Eric WAUTHY Absent 7. Bernadette DEROZE Présente
JEUNES <ol style="list-style-type: none"> 4. Maxime COLLET Excusé 5. Estelle KLIMA Excusée 	
HABITANTS <ol style="list-style-type: none"> 6. Valérie BELTRAMO Présente 7. Gabriel BOLLON Présent 8. Claude BOULLIER Excusé 9. Denis CONTASSOT Présent 10. Mohamed DJOUANI Présent 11. Malek EL GHAZOUANI Absent 12. Bernard ELIADE Absent 13. Annie FORAT-GALLAIS Présente 14. Christelle GILLOT Présente 15. Catherine HOAREAU Présente 16. Jean-Claude KAZAGUI Absent 17. Lucie LAFORGE Présente 18. Sandrine LE GOFF BLACK Excusée 19. Claudine SOL Présente 20. Khalida TARFA Absente 21. Cécile VILLARD-LOUDARD Excusée 22. Zohra YAHIAOUI Présente 23. Fadma OUZZINE Excusée 24. Patrice ANDRE Absent 25. Françoise BOULANT Présente 26. Laurent GERARDIN Excusé 27. Annie VACHET Excusée 28. Dusan OSMAN Présent 29. Florence COLIN Excusée 30. Denis VANDESCHRICKE Présent 	<u>COLLÈGE DES ASSOCIATIONS-ACTEURS SOCIO-ÉCONOMIQUES</u> <ol style="list-style-type: none"> 1. Les amis-es du Château de Pouilly Présente 2. CIC Agence Dijon Junot Valmy Absente 3. Espace Baudelaire Présente 4. FAPA Seniors 21 Excusée 5. Association des paralysés de France Excusée
	<u>COLLÈGE DES ÉLUS</u> <ol style="list-style-type: none"> 1. Delphine BLAYA Coprésidente titulaire Présente 2. Hyacinthe DIOUF Coprésident suppléant Présent 3. Sandrine HILY Présente 4. Jean-Claude DECOMBARD Absent 5. Laurent BOURGUIGNAT Présent
	<u>COLLÈGE DES PERSONNES QUALIFIÉES</u> <ol style="list-style-type: none"> 1. Malika GAUTHIE Présente 2. Michel LAURIER Présent 3. Représentant de « La Vapeur » Présente 4. Dominique REYDET-BOUGEAULT Présente 5. Valérie TEISSEIRE Présente

Mon quartier, j'y vis, j'agis.

1 – TEMPS D'ECHANGE AVEC LES HABITANTS

Aucune question n'est posée par les membres présents.

2 – BUDGETS PARTICIPATIFS

• Projets 2018 – point d'étape

- Mise en valeur de la source du Ru de Pouilly :

Marguerite BOUTELET rappelle que l'objectif est de remplacer la clôture vieillissante autour de la source du ru. Deux projets ont été proposés : un par l'entreprise adaptée PROMUT et un par l'Office National des Forêts (ONF). Marguerite BOUTELET précise que c'est ce dernier projet qui a été choisi par les membres. Il propose une barrière en chêne surélevée avec un portillon fermé à clef et un panneau d'information (400 x 600 mm). Cette clôture sera implantée sur une semelle en béton, qui fera le tour du Ru, afin de faciliter l'entretien (voir plan ci-dessous).

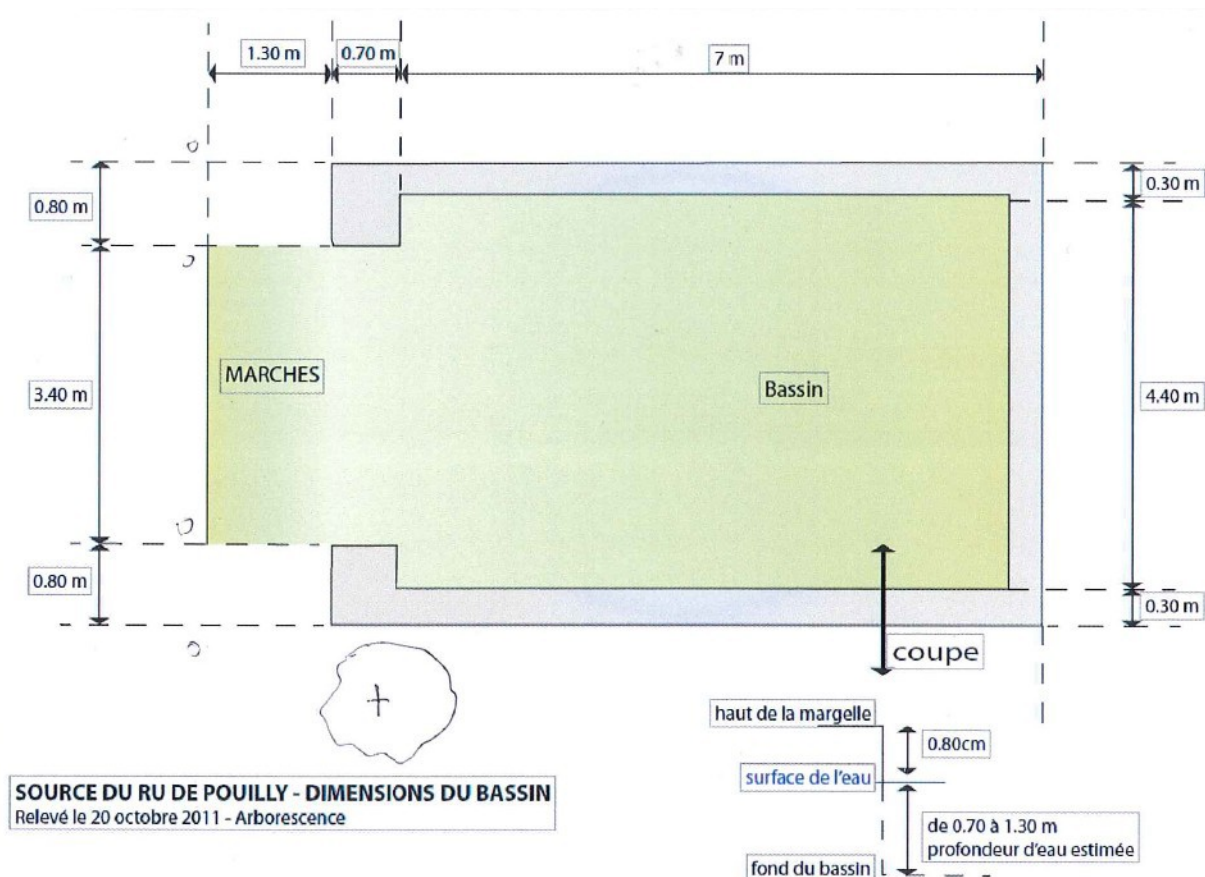

Le budget consacré à ce projet est de 13 317 €.

Ci-dessous deux propositions de visuels pour le panneau d'information.

réalisé par l'association Arborescence - www.asso-arborescence.fr - avec le soutien de



1/4

Le bois du ru de Pouilly Là où jaillit une petite rivière, dite le «ru»

La source du ru de Pouilly jaillit dans un bassin de forme rectangulaire d'une profondeur entre 70 cm jusqu'à 1,30 mètre. Les margelles sont en pierres de taille et un escalier permet d'accéder à l'eau.

Le château de Pouilly



crédit photo Arborescence - sauf mention contraire
Plan géométral de 1763 de Vallot,
Archives départementales de la Côte d'Or.

Le domaine de Pouilly comprenait un château ainsi qu'une source, appelée autrefois la Fontaine de la Friande.



La mousse des fontaines

Dans la source, la présence de mousse des fontaines indique une eau de bonne qualité.

La source est liée à la présence d'une nappe d'eau souterraine retenue par des marnes imperméables (BRGM, 1984).

"Une légende raconte que les amants de Pouilly venaient s'y rencontrer pour se donner un baiser"

Dans le bois, plusieurs bassins d'agrément ont été aménagés.



L'ensemble des bassins en pierres taillées ont été rénovés en 2012, par l'association Sentiers.



Le ru de Pouilly longe la zone d'activité Cap-Nord, puis se jette dans le Bas-Mont qui alimente la Norgue pour rejoindre enfin dans la Tille.

4/4

Le bois du ru de Pouilly Les aménagements participatifs

réalisé par l'association Arborescence - www.asso-arborescence.fr - avec le soutien de



De 2011 à 2013, près de 2 000 personnes se sont mobilisées pour réhabiliter le bois. Plusieurs aménagements ont été réalisés notamment par les écoles. Aujourd'hui, Arborescence continue d'organiser des actions écocitoyennes avec les habitants du quartier.

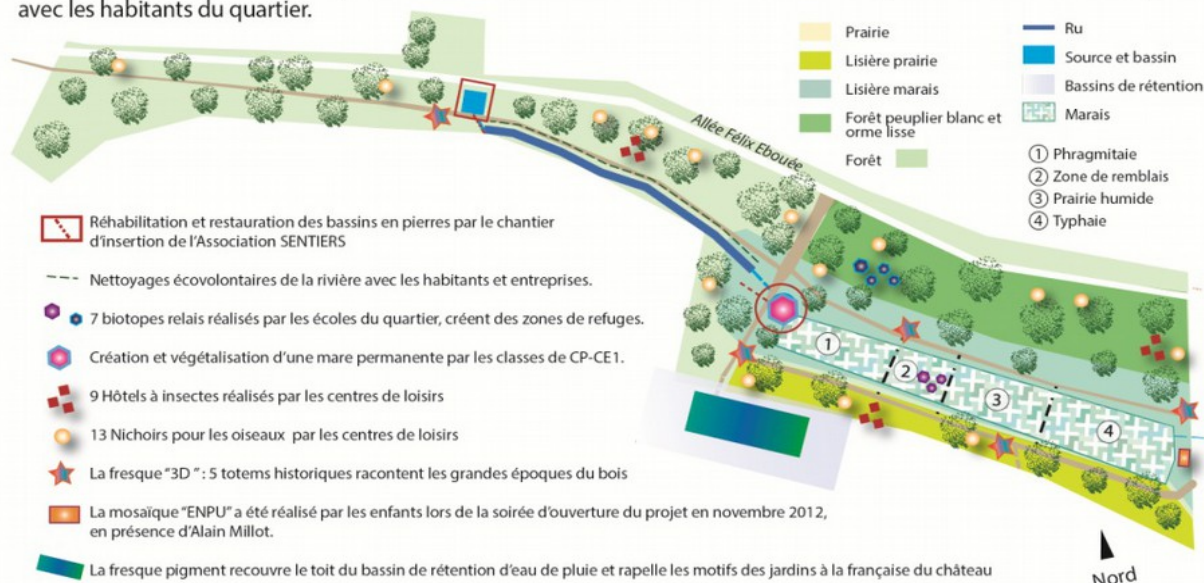

Marguerite BOUTELET précise que le premier panneau situe le ru dans l'histoire du quartier avec le plan du domaine et ses alentours. Elle précise que le deuxième panneau semble intéressant car il retrace les démarches participatives engagées autour du ru. Le bassin a d'abord été réhabilité par l'association « Sentiers ». Les écoles et centre de loisirs du quartier ont, également fait des réalisations (panneaux , hôtel à insectes...). Maintenant, la commission de quartier va refaire la clôture. Ce panneau permettrait d'informer les promeneurs. Le prochain groupe de travail devra déterminer s'il convient de le positionner sur la barrière ou à l'extérieur du bassin, le long du chemin piétonnier par exemple.

Catherine HOAREAU demande qui a conçu les panneaux.

Delphine BLAYA indique que c'est l'association « Arborescence » qui les a conçus car elle a en charge la gestion du site.

Michel LAURIER demande l'origine de « la piscine ».

Marguerite BOUTELET indique que les bassins mentionnés sur le deuxième panneau étaient, avant l'urbanisation du quartier, une piscine avec plongeoirs à disposition des habitants.

Delphine BLAYA précise que la famille Petola logeait ses ouvriers et leur mettait à disposition cet espace de détente.

- Installation de cendriers devant l'espace Baudelaire :

Comme demandé par l'espace Baudelaire, Mohamed DJOUANI indique que deux cendriers ont été installés devant les locaux :

- un cendrier mural devant l'espace Baudelaire
- un cendrier sur pied devant l'Envers Baudelaire

Le budget consacré à ce projet est de 347,50 €.

- Installation d'une table de pique-nique au square Pascal :

Mohamed DJOUANI précise, qu'après une visite sur site avec le service technique, un seul emplacement a été validé pour l'installation d'une table de pique-nique. Il se situe à proximité du terrain utilisé par les joueurs de pétanque, le long de la pelouse, près de la poubelle (voir photo ci-dessous).



Celle-ci sera installée prochainement. Le budget prévisionnel est de 900 €.

- Création d'un terrain de jeux « sport boules » :

L'espace Baudelaire souhaitait créer un terrain de « sport boules » à proximité de l'Envers Baudelaire. Mohamed DJOUANI indique, qu'après une visite sur site avec le service technique, la proposition est d'utiliser l'espace en gravillon qui se situe à proximité du terrain de football (voir photo). Cet emplacement a l'avantage d'être vaste et proche de la structure.



- Création d'un parcours équilibre intergénérationnel :

Michel LAURIER explique qu'après plusieurs réunions, les membres de la commission ont souhaité que ce parcours soit implanté dans le parc de la Toison d'Or, non loin du bâtiment de l'Académie de Beach Volley (voir photos). L'entrée du parc se fait par l'accès côté commerce et arrêt du TRAM « Toison d'Or », avec une rampe pour les personnes à mobilité réduite. Ce site a l'avantage d'être accessible facilement et dans un environnement ombragé.



Ce projet, en partenariat avec la FAPA Seniors 21 et la CARSAT a été élaboré avec le prestataire AJ3M qui fournira et installera les ateliers sur site. Le groupe de travail prépare les textes qui seront proposés, à la fois pour le panneau général d'information qui sera installé sur le site, et pour le livret d'information qui sera distribué plus largement.

Geneviève DAROSEY met en valeur l'aspect « intergénérationnel » du projet qui permet de créer du lien social entre les petits enfants et les grands parents. La réalisation du panneau explicatif qui sera installé sur le site permet de donner des consignes simples et précises tout en préservant un aspect ludique. Des informations plus complètes sur les ateliers seront proposées dans un livret, en cours de rédaction. Son accès sera, également, possible par l'intermédiaire d'un QR code disponible sur le panneau.

Dominique REYDET remercie l'investissement de Geneviève DAROSEY car le panneau est explicite, à la fois pour les adultes, mais aussi pour les enfants.

Delphine BLAYA remercie, également, l'ensemble des membres de la commission qui ont participé aux différents groupes de travail sur ce projet.

Marguerite BOUTELET souligne l'intérêt d'un travail multi-partenarial.

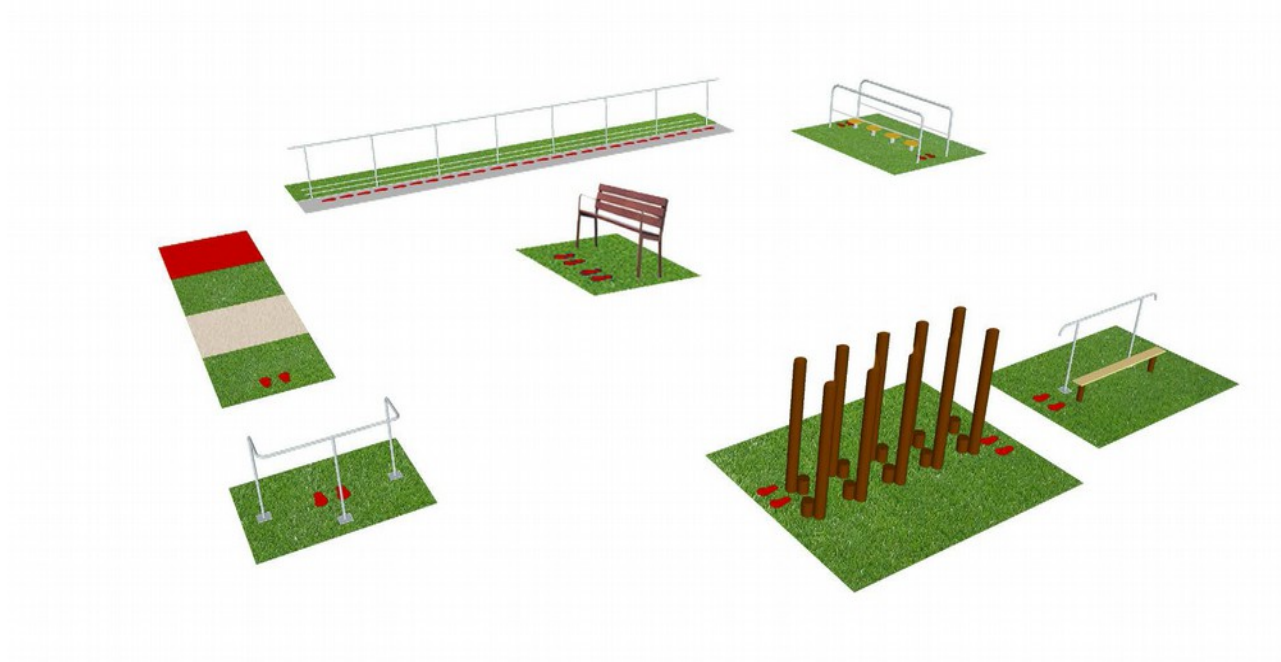

Ce projet est à finaliser. L'objectif est qu'il puisse être inauguré, fin juin, avec le groupe de « l'atelier équilibre » de l'espace Baudelaire qui finira son cycle à cette époque là.

Le budget alloué (à préciser) est de 12 500 €.

- Installation d'un site de compostage :

Mohamed DJOUANI précise que l'association du « jardin des Locos », qui gère le jardin partagé, a proposé d'installer un site de compostage. Toutefois, le besoin de l'association est seulement d'un bac ou deux, de petite capacité, afin de pouvoir stocker l'herbe de tonte ainsi que les déchets verts du jardin. Une demande sera faite auprès de Dijon métropole pour pouvoir équiper ce jardin dans ce sens sans que ce soit un « site de compostage partagé » à proprement parlé. Un prochain groupe de travail devra, éventuellement, étudier la possibilité d'installer un site de compostage, ailleurs, en s'assurant qu'une structure support puisse en assurer la gestion.

Annick PERRIN, trésorière de l'association du « jardin des locos », indique que la proposition d'acquérir un bac, comme pour les particuliers, a été retenue. En effet, celui-ci, plus petit, correspond mieux aux besoins des jardiniers et ne nécessite pas un suivi aussi important qu'un site de compostage à proprement parlé.

Delphine BLAYA confirme que, afin de faire le point sur tous ces projets, et d'envisager celui de l'installation d'une pompe à main pour cyclistes, un groupe de travail est fixé le jeudi 11/4 prochain :

- 17 h 30 : rendez-vous sur le site du futur « parcours équilibre » au parc de la Toison d'Or (Tram T2 arrêt « Toison d'Or »)
- 18 h : réunion à l'espace Baudelaire, salle Doisneau

Delphine BLAYA propose d'étudier la hiérarchisation des projets ci-dessous en demandant aux personnes présentes de « défendre » leur projet.

- Projets 2019 – hiérarchisation et vote

PROJETS REALISABLES – VARENNES/TOISON D'OR/JOFFRE			
NOM	N°	DESCRIPTIF ET REPONSE	PRIORISATION
		Projets d'aménagements arborés, composteurs, jardin, vergers...	
Chloé HERMEREL	1	<p><u>Remoderniser les parcs de Dijon :</u></p> <p>Il faudrait plus d'endroits comme le Jardin Japonais. En effet, celui-ci permet de nous ressourcer, de nous recentrer sur nous même et de se sentir plus proche de la nature. Ce jardin est toujours calme, propre et très agréable. C'est pourquoi, mon projet serait de mettre plus en valeur les parcs, comme par exemple celui de la Toison d'Or ou du Château de Pouilly en aménageant des espaces colorés avec des plantes/fleurs exotiques, une cascade et des petits chemins en graviers blancs.</p> <p>Réponse : ce projet est réalisable soit en totalité soit par tranche.</p> <p>Budget prévisionnel total : 40 000€</p> <p>Pour votre information, de nombreux parcs sont déjà présents sur tous les quartiers de la ville de Dijon pour le bien-être de tous les habitants. Concernant le parc de la Toison d'Or, un projet d'installation d'un parcours équilibre est à l'étude. Il permettra aux seniors ainsi qu'aux familles de bénéficier d'un équipement spécifique pour l'entretien de la fonction d'équilibration. Concernant le parc du Château de Pouilly, trois projets de budgets participatifs y ont déjà été réalisés : l'installation de toilettes sèches, la réalisation de panneaux explicatifs et la rénovation du puits.</p>	
Anne-Lise MARLOT	2	<p><u>Installation d'un composteur collectif avenue de Langres :</u></p> <p>A l'image du composteur collectif installé à l'Espace Baudelaire, je propose d'installer un nouveau composteur dans le "square" situé entre le 40 avenue de Langres et le bâtiment de la Caisse d'Epargne. C'est un lieu idéalement situé avec un quartier pavillonnaire et de nombreux immeubles. Ce lieu pourrait revivre, grâce aux habitants, et pourrait être un square agréable pour tous.</p> <p>Réponse : La mise en place du site de compostage de quartier nécessite plusieurs conditions pour que le projet soit viable :</p> <ul style="list-style-type: none"> - avoir environ 10 m² d'espaces verts pour installer la placette de compostage - une structure en support du projet (association, centre social...) avec a minima 2 personnes formées guide-composteurs (ils sont présents pour faire perdurer la dynamique : transferts, récupération du compost...), - avoir de 2 à 6 habitants qui seront formés référents de site (ils sont présents pour informer les autres habitants), - et un approvisionnement en broyat de branches par les services techniques de la ville de Dijon <p>De plus, il conviendra que ce site ne soit pas trop proche de celui déjà installé derrière l'espace Baudelaire.</p> <p>Budget prévisionnel : 1 500 €</p>	

Cécile VILLARD- OUDARD	3	<p><u>Aménagements dans le jardin partagé :</u></p> <p>Dans le cadre du projet des jardins partagés lancé en 2017 et inauguré en juillet 2018, l'association "Le jardin des Locos" aimerait bénéficier des budgets participatifs pour l'achat de matériel (tondeuse, cabane de jardin, site de compostage, panneau d'affichage).</p> <p>Réponse : cette demande peut tout à fait être considérée dans la continuité des investissements dans ce jardin afin de faciliter la gestion du site par l'association.</p> <p>Budget prévisionnel : 10 000 €</p>	
Catherine GOUTORBE	4	<p><u>Création de jardins familiaux aux abords de la rue Delaunay :</u></p> <p>Utiliser l'espace vert situé derrière la maison de la petite enfance, rue Delaunay, en face du jardin Japonais, pour implanter des jardins familiaux. Ce projet constituerait un élément supplémentaire de qualité de vie dans ce quartier proche de la rivière Suzon, peu animé au niveau commercial, mais propice à être un modèle pour le développement durable.</p> <p>Réponse : ce projet peut être envisageable dans le cadre des budgets participatifs. Toutefois, il convient de préciser quelle parcelle est utilisable et dans quelles conditions. Ce projet nécessite également qu'un collectif d'habitants se porte garant du bon fonctionnement et de la gestion des parcelles du jardin.</p> <p>Budget prévisionnel : 30 000 €</p>	
		Projets d'aménagements et d'embellissements d'espaces	
Espace Baudelaire	5	<p><u>Une aire conviviale dans le quartier ! :</u></p> <p>Dans le but de participer à l'animation du quartier, favoriser la mixité et permettre aux habitants de se rencontrer, d'échanger et de partager des moments conviviaux, l'Espace Baudelaire souhaite proposer différents aménagements à proximité de L'Envers Baudelaire :</p> <ul style="list-style-type: none"> ◦ réfection globale du sol de la zone ◦ installation de 2 bancs à proximité d'un terrain de pétanque, ◦ mise en place d'une table de pique-nique, ◦ mise en place de 2 tables de ping-pong, ◦ aménagement des espaces ombragés, ◦ déplacement de la place handicapée derrière L'Envers Baudelaire sur les places le long du local (largeur suffisante) <p>Réponse : ce projet est envisageable dans la mesure où la surface utilisable permet d'accueillir autant d'aménagements tout en respectant la législation en matière d'urbanisme.</p> <p>Budget prévisionnel : 30 000 €</p>	
Espace Baudelaire	6	<p><u>Projet de street art dans le secteur Blanqui :</u></p> <p>L'Espace Baudelaire souhaiterait proposer une action créative collective visant à la fois l'embellissement du quartier et la participation des habitants sur un pan de mur situé vers la rue Blanqui. Ce projet pourrait être mené en association avec l'Adefo et/ou le CADA de la Croix Rouge, et un artiste spécialisé dans le domaine du street art.</p> <p>Réponse : ce projet est envisageable. Toutefois, une telle réalisation doit se concevoir de la manière la plus participative possible et en concertation avec le service culture de la ville.</p> <p>Budget prévisionnel : 10 000 €</p>	

		Projets d'Installations de mobilier urbain	
Claude BOULLIER	7	<p><u>Tables de pique-nique :</u> Installation de tables de pique-nique dans le parc de la Toison d'Or Réponse : ce projet est réalisable et à étudier en fonction des emplacements les plus adéquats. Coût : 1000 €/table Budget prévisionnel : 3 000 €</p>	
		Projets d'Installations sportives	
Guillaume BAILLY	8	<p><u>Installation de balançoires dans l'aire de jeu du jardin japonais :</u> Le parc du Suzon/jardin japonais comporte une aire de jeu dédiée aux petits et moyens enfants, située en bordure de la rue Robert Delaunay. Nous demandons l'installation d'une ou deux balançoires en complément des jeux actuels. Réponse : ce projet peut être envisagé dans le cadre de l'amélioration des équipements de ce parc. Budget pouvant aller jusqu'à 10 000 €/balançoire (pose comprise) en fonction des modèles. Budget prévisionnel : 10 000 €</p>	
Guillaume JUNG	9	<p><u>Installation d'un équipement sportif de type fitness :</u> Dans le parc du Château de Pouilly, peut-on envisager la création d'un espace de fitness libre service avec par exemple rameur, velo et banc de musculation ? Réponse : des projets de ce type ont déjà été réalisés dans d'autres quartiers comme au stade Epirey ou sur le cours Junot. Cette demande est recevable au titre des budgets participatifs. Toutefois, il conviendra de s'assurer, au préalable, que cela corresponde à un besoin d'un assez grand nombre de pratiquants. Le budget prévisionnel est de 20 000 à 30 000 € en fonction du nombre d'agrès choisis. Budget prévisionnel : 25 000 €</p>	
Patricia SCHMITT	10	<p><u>Installation d'un équipement sportif de type Street Workout :</u> Beaucoup de personnes se promènent ou courent le long du Suzon. L'installation d'un espace de type Street Workout en face du jardin japonais serait un plus pour les sportifs du quartier. Réponse : des projets de ce type ont déjà été réalisés sur d'autres quartiers comme au stade Epirey ou sur le cours Junot. Cette demande est recevable au titre des budgets participatifs. Toutefois, il conviendrait de s'assurer, au préalable, que cela corresponde à un besoin d'un assez grand nombre de pratiquants. L'emplacement devra être étudié précisément. Le budget prévisionnel est de 20 000 € à 35 000 € en fonction du type d'équipement. Budget prévisionnel : 30 000 €</p>	

NOM	N°	INTER-QUARTIERS REALISABLES DESCRIPTIF ET REPONSE	PRIORIS ATION
Marlène JACQUIER	1	<p><u>Composteur pour chaque résidence dijonnaise :</u></p> <p>Pourquoi ne pas mettre en place pour chaque copropriété un composteur ce qui permettrait de recycler les déchets « verts » qui pourraient ensuite être utilisés dans les espaces verts des copropriétés ou dans les espaces verts dijonnais ?</p> <p>Réponse : Un site de compostage de quartier pourrait répondre à cette demande mais cela nécessite plusieurs conditions pour que le projet soit viable :</p> <ul style="list-style-type: none"> - avoir environ 10 m² d'espaces verts pour installer la placette de compostage - une structure en support du projet (association, centre social...) avec a minima 2 personnes formées guide-composteurs (ils sont présents pour faire perdurer la dynamique : transferts, récupération du compost...), - avoir de 2 à 6 habitants qui seront formés référents de site (ils sont présents pour informer les autres habitants), - et un approvisionnement en broyat de branches par les services techniques de la ville de Dijon. <p>Pour information, plusieurs placettes de compostage existent déjà dans presque chaque quartier de la ville de Dijon.</p> <p>Pour plus d'informations : https://www.trionsnosdechets-dijon.fr</p> <p>Budget prévisionnel : 1 500 €</p>	
Georges MEZUI NGUEMA	2	<p><u>Énergie verte :</u></p> <p>Le but de ce projet est de réduire la consommation d'énergie, tout en incitant les utilisateurs à faire du sport. Vous êtes en balade dans nos parcs à Dijon, vous voyagez dans l'une des gares de Dijon, vous êtes au Lac-Kir ou dans des jardins partagés, vous vous rendez compte que la batterie de votre portable ou tablette est faible, ne désespérez plus. Vous tomberez sur une drôle de table à pédales avec des sièges de scooter appelée "We-bike". Sur cette table, plusieurs prises de courant sont fixées, chaque prise est reliée à un alternateur à pédales placé sous un siège de scooter. Le We-bike, est comme un vélo d'appartement vissé à une table de séjour, posé au milieu d'un hall de gare, parc, restaurants, lieux de travail, jardins partagés ou vers les lacs (Lac Kir à Dijon)...</p> <p>Réponse : techniquement ce projet est réalisable mais la question de la maintenance et des coûts associés sont à prendre à compte car ils ne peuvent être impactés sur le budget participatif (coût de fonctionnement et non d'investissement).</p> <p>Plusieurs modes de production électrique de la borne existent :</p> <ul style="list-style-type: none"> ◦ Soit par raccordement au réseau électrique ◦ Soit par moyen mécanique (pédalage) ◦ Soit par énergie solaire <p>Les deux dernières solutions sont autonomes et sans risque.</p> <p>Ces bornes sont souvent proposées en location, à l'achat ces bornes coûtent entre 2000 € et 3000 € la borne.</p> <p>Quelques liens utiles :</p> <ul style="list-style-type: none"> ◦ Bornes à pédales http://wewatt.com (société belge basée à Louvain) ◦ Bornes solaires http://www.wattcom.fr http://www.advansolar.com http://somophone.com/ ◦ Bornes traditionnelles fonctionnant sur réseau électrique https://www.chargebox.fr/ http://www.towercharge.fr/ http://www.powertel.fr http://somophone.com/ http://gidophone.fr ◦ quelques informations sur les dispositifs adaptables aux vélos https://www.citycyle.com/20599-comment-recharger-son-smartphone-a-velo/ 	

Olivier BERTAT	3	<p><u>Installation d'une table en bois adaptée aux personnes à mobilité réduite :</u> Installation d'une table en bois adaptée pour une personne en fauteuil roulant. Par exemple au parc de l'Arquebuse, ou dans chaque parc pouvant accueillir de telles tables Réponse : projet réalisable. Coût d'une table avec la pose : 1200 euros</p>	
Élise BOSSET	4	<p><u>Fresque d'art contemporain derrière la Maison des Associations :</u> L'objectif de ce projet est la réalisation d'une fresque de type art contemporain pour embellir le mur qui se trouve à l'arrière de la Maison des Associations et apporter un peu de couleur et de gaieté aux habitant.e.s du quartier ainsi qu'aux associations hébergées. Idéalement, la fresque serait réalisée par un.e artiste local.e de façon participative avec les usagers du quartier. Le mur mesure plusieurs dizaines de mètres de long et environ 2m50 au plus haut. Réponse : ce projet est réalisable sous réserve des validations techniques des services concernés. Budget prévisionnel : 15 000 €</p>	
Sabrina MAROC	5	<p><u>Le premier frigo solidaire de Dijon :</u> Notre concept est simple : un frigo en libre-service chez un commerçant mais en extérieur, à la portée de tous et où chacun peut déposer ou prendre de la nourriture gratuitement et quand il le souhaite. Objectif: limiter le gaspillage alimentaire, contribuer à la solidarité locale, créer du lien social. Suite aux budgets participatifs de 2018 nous avons: - créé le groupe des Frigos Solidaires Dijon qui fédère + de 200 personnes - rencontré plus d'une vingtaine d'hôtes potentiels - organisé des temps d'échange public pour présenter notre démarche - lancé d'une campagne d'affichage dans Dijon pour trouver un hôte - échangé avec des associations, des élus, des bénéficiaires pour recueillir leurs retours - répondu aux questions des médias : Bien Public, Dijon Magazine, Dijon l'Hebdo... En un an 25 frigos solidaires qui ont pris place dans la vie quotidienne de 20 villes françaises. Alors à notre tour de concrétiser notre engagement social et environnemental ! Réponse : ce projet est réalisable sous réserve de trouver un/une structure porteuse (restaurant, magasin...) qui permettra de le faire vivre et de l'alimenter. Budget prévisionnel : 1 300 €</p>	
		Projets déjà prévus	
Jules MARTIN	1	<p><u>Dijon zéro déchets :</u> La ville de San Francisco aux Etats-Unis a fait le pari du zéro déchets. Si une ville américaine peut le faire, la future capitale européenne de l'écologie doit en être capable. Le reportage ci-dessous explique comment y arriver. Réponse : votre projet ne rentre pas dans le cadre des budgets participatifs. Pour votre information, Dijon Métropole ne propose pas de défi sur le zéro déchet avec un accompagnement à la mise en place d'actions. En revanche, elle propose différents ateliers pour mettre en pratique : - des ateliers upcycling avec la Recyclade : 10 ateliers - une gratifieria en juin - un village de la réparation en lien avec la grande braderie organisée par Shop in Dijon - des initiations au compostage 2 fois par an avec l'association Arborescence - des ateliers pour apprendre à fabriquer ses produits cosmétiques et produits d'entretien au naturel - un marché de Noël du réemploi... Pour plus d'informations, le service concerné de Dijon Métropole se tient à votre entière disposition au 03 80 76 39 69.</p>	DEJA PREVU

Sylvie ZINGUERLET	2	<p><u>Protéger les oiseaux</u> :</p> <p>La population des oiseaux est en constante diminution : - 30% en 20 ans.</p> <p>Tout comme les abeilles , les oiseaux doivent être protéger.</p> <p>Je propose l'installation de nichoirs dans les endroits propices : dans nos parcs, nos squares, nos allées. Les nichoirs doivent être hors de portée des chats , grands prédateurs des oiseaux en ville.</p> <p>Dans chaque école, on pourrait avoir au moins un arbre, au moins un nichoir. Dans chaque EHPAD aussi...et un écolier, un senior pourrait y déposer de la nourriture, de l'eau. Ce n'est qu'une action modeste pour protéger les oiseaux mais cela peut être une action "lanceur d'alerte " qui pourra déclencher d'autres actions.</p> <p>Ps : merci de bien vouloir me donner des nouvelles de cette proposition</p> <p>Réponse : plusieurs projets de construction de nichoirs existent sur l'agglomération Dijonnaise. Il convient de se rapprocher de Latitude21 ou bien de l'association LPO qui proposent des ateliers à la construction de nichoir.</p>	DEJA PREVU
-------------------	---	--	---------------

Après discussion entre les membres, le vote permet de hiérarchiser les projets suivants :

- Installation d'un frigo solidaire : 22 voix avec un budget de 1 300 €
- Aménagements dans le jardin des Locos : 17 voix avec un budget de 10 000 €
- Installation de 3 tables de pique-nique au parc de la Toison d'Or : 17 voix avec un budget de 3 000 €
- Installation d'une table en bois pour PMR : 17 voix avec un budget de 1 200 €
- Installation d'une aire conviviale derrière l'Envers Baudelaire : 14 voix avec un budget de 14 500 €
- Installation de balançoires dans l'aire de jeux vers le jardin Japonais : 11 voix avec un budget de 10000 €

Soit un budget global de 40 000 €

Claudine SOL demande comment seront gérés les projets inter-quartiers qui sont retenus.

Yves PANNETIER indique que ces projets peuvent être réalisés en commun avec d'autres commissions afin d'en faciliter la mise en place et la gestion. Cela pourrait être le cas, par exemple, pour la mise en place de frigos solidaires.

Lucie LAFORGE demande s'il y aura un retour concernant les projets non retenus au titre des budgets participatifs

Delphine BLAYA indique que les demandes seront transmises aux services concernés et que, dans la mesure du possible, des retours seront donnés.

HORS DISPOSITIF – VARENNES/TOISON D'OR/JOFFRE		
NOM		DESCRIPTIF ET REPONSE
Chantal JORAND	1	<p><u>Stationnement boulevard Montaigne</u> :</p> <p>Le manque de stationnement et l'incivisme de certains occasionnent des problèmes de visibilité ou de déplacement sur les trottoirs du boulevard Montaigne. Ne peut-on pas envisager de nouvelles places de stationnement, en épi, sur une partie des espaces verts situés sur le côté de ce boulevard.</p> <p>Réponse : cette demande, non éligible au titre des budgets participatifs, sera transmise aux services concernés.</p>
Marie LEONARD	2	<p><u>Installation d'horodateurs rue Georges Simenon</u> :</p> <p>Je souhaiterais l'installation d'horodateurs rue Georges Simenon car il est impossible pour les habitants de se garer. En effet, les gens qui prennent le tram ainsi que les gens qui travaillent se stationnent dans cette rue à durée indéterminée.</p> <p>Réponse : cette demande, non éligible au titre des budgets participatifs, sera transmise au service concerné.</p>
Mehdi BEAUXIS-AUSSALET	3	<p><u>Piste cyclable avenue Touzet du Vigier</u> :</p> <p>L'avenue Touzet du Vigier est l'axe principal reliant Nation au quartier Coteaux du Suzon et à Ahuy. Peut-on envisager la création d'une piste cyclable sur cette avenue ? Beaucoup de vélos, trottinettes, skateboards l'empruntent. Malheureusement, il est assez dangereux et les voitures y roulent trop vite.</p> <p>Réponse : cette demande, non éligible au titre des budgets participatifs, sera transmise au service concerné.</p>
Gwladys KRAWCZYK	4	<p><u>Épicerie</u> :</p> <p>Demande de mise en place d'un local proposant des paniers de fruits et légumes chaque semaine, par exemple, pour fidéliser et sensibiliser les habitants du quartier à consommer local.</p> <p>Réponse : des offres existent (comme "La Ruche qui dit oui", "Locavor"...) déjà sur ce secteur, des paniers ou des produits locaux sont proposés à différentes saisons et sur différents lieux. Toutefois, une demande d'étude de mise en place d'un marché régulier a, dernièrement, été faite à la commission de quartier. Son opportunité sera étudiée en 2019.</p>
Véronique CORMILLOT	5	<p><u>Circulation vertueuse boulevard Rembrandt</u> :</p> <p>Faire diminuer la vitesse et interdire le dépassement sur le boulevard Rembrandt qui est de plus en plus fréquenté, surtout au moment de la sortie des bureaux (en provenance de Valmy et du centre de formation au n° 11).</p> <p>Réponse : cette demande, non éligible au titre des budgets participatifs, sera transmise au service concerné.</p>
Christian POUX	6	<p><u>Demande d'enlèvement de balises rue Fénelon</u> :</p> <p>Des balises ont été installées, de part et d'autre de la chaussée, devant mon domicile au n° 15 de la rue Fénelon. Cette opération devait être "ponctuelle" dans le cadre de Prioribus afin que les bus puissent se croiser plus facilement (courrier de réponse de la mairie en juin 2018). Vu mon âge avancé, et ne souhaitant pas me stationner devant chez mes voisins, je suis obligé de me garer dans la rue à côté pour apporter mes courses. Je souhaite donc que ces balises soient retirées afin de faciliter le stationnement devant chez moi.</p> <p>Réponse : cette demande, non éligible au titre des budgets participatifs, sera transmise au service concerné.</p>

Julie BEAUXIS-AUSSALET	7	<p><u>Rendre l'avenue Général Touzet du Vigier plus calme et sécurisée :</u> Depuis l'ouverture de la LINO et le développement de la zone commerciale d'Ahuy, la circulation automobile a augmenté sur l'avenue Général Touzet du Vigier. Aux heures de pointe, les automobilistes et les bus vont très vite et c'est très dangereux au niveau des passages piétons (beaucoup d'élèves avec le collège Malraux et le lycée Charles de Gaulle). C'est également très bruyant. Les aménagements de cette avenue peuvent-ils être revus afin de la rendre plus tranquille et plus sécurisée ? Pourquoi pas une zone 30 sur toute l'avenue avec une piste cyclable ?</p> <p>Réponse : cette demande, non éligible au titre des budgets participatifs, sera transmise au service concerné.</p>
Kevin CRETIN	8	<p><u>Aménagement d'un parking pour la crèche Roosevelt :</u> Tous les matins et tous les soirs, le parking de la crèche Roosevelt situé dans l'avenue Franklin Roosevelt est saturé. Les parents se garent sur les trottoirs ou en double file pour déposer et reprendre leurs enfants. Ce parking est également très dégradé et peu fréquentable par temps de pluie. Ce parking pourrait-il être aménagé correctement et agrandi ?</p> <p>Réponse : cette demande, non éligible au titre des budgets participatifs, sera transmise au service concerné.</p>
Mathilde MOUCHET	9	<p><u>Récupérateur de canettes vides :</u> Mon constat : je vois trainer dans les rues du quartier des canettes en métal, ce qui donne une image dégradée et nous prive de la matière (aluminium ou acier) de ces emballages qui, au mieux finissent à l'incinérateur, voire dans les cours d'eau. Ma proposition : l'installation de plusieurs machines récupératrices des canettes vides, les habitants pourraient récupérer 1 centime à chaque canette rapportée (ou donner l'argent à une association)</p> <p>Réponse : ce projet pourrait présenter un intérêt en terme de communication et d'image pour la Ville de Dijon mais la politique de la Ville, aujourd'hui, consiste à ne pas ajouter du mobilier supplémentaire sur les trottoirs. En effet, la Ville de Dijon cherche, au contraire, à réduire le mobilier urbain pour une meilleure fluidité des piétons et une meilleure accessibilité. De plus, la gestion de ce type de déchets est déjà réalisée par le biais du tri sélectif.</p>
Delphine PERRUCHOT	10	<p><u>Trajet sécurisé pour les enfants :</u> Le carrefour entre la rue Professeur Robert Debré et l'avenue Stéphane Mallarmé, emprunté chaque jour par les élèves des écoles Coteaux du Suzon, Malraux et De Gaulle est dangereux. Il conviendrait d'installer des aménagements afin de réduire les vitesses et d'améliorer la sécurité de ce secteur (ci-joint une proposition).</p> <p>Réponse : cette demande, non éligible au titre des budgets participatifs, sera transmise au service concerné.</p>
Bernadette DEROZE	11	<p><u>Parking stade de la Charmette, rue de Bruges :</u> Le stade de la Charmette possède un parking, fermé par des blocs de pierre. Serait-il possible de remplacer ces blocs par un portique ? En effet, lors des matchs ou entraînements, les joueurs viennent se stationner rue Arthur Kleinclausz, empêchant l'accès aux habitants des pavillons N° 11, 13, 14 et 16 de cette rue. De plus, les joueurs se changent, dans la rue, devant les fenêtres de ces pavillons, où habitent des enfants.</p> <p>Réponse : cette demande, non éligible au titre des budgets participatifs, sera transmise au service concerné.</p>
Yoann LAMBRY	12	<p><u>Réaménagement de la voirie, rue Joseph Samson :</u> La rue Joseph Samson est en double sens avec beaucoup de voitures stationnées sur les trottoirs empêchant les poussettes et les habitants de passer. De plus, les vitesses sont excessives sur cette rue. La demande est de réaliser une voie en sens unique avec la création de places de parking.</p> <p>Réponse : cette demande, non éligible au titre des budgets participatifs, sera transmise au service concerné.</p>

Justine MATHIAS	13	<p><u>Sécurisation piétonnière de la sortie Sud Ouest de la Toison d'Or boulevard Dr Jean Veillet :</u> La sortie piétonne Sud-Ouest du centre commercial de Toison d'Or (côté Primark – cf.PJ chemin en rouge) n'est pas suffisamment sécurisée. La proposition serait d'aménager 1 ou 2 passages piétons sur le boulevard Jean Veillet (cf.PJ propositions d'emplacement = flèches noires) afin d'en sécuriser la traversée. Il conviendrait, également, de prévoir des aménagements visant à réduire la vitesse excessive des automobilistes dans ce secteur.</p> <p>Réponse : cette demande, non éligible au titre des budgets participatifs, sera transmise au service concerné.</p>
Guillaume BAILLY	14	<p><u>Continuité piétonnière entre l'avenue de Langres et l'avenue Albert Camus :</u> L'allée piétonne Pierre Meunier, située entre l'avenue de Langres et l'avenue Albert Camus, permet une vraie continuité piétonne dans le quartier. Toutefois, cette allée est coupée par la rue Pierre Joseph Magnin, sans aucun passage piéton pour traverser. Nous proposons l'aménagement d'un passage piéton, rue Pierre Joseph Magnin permettant une continuité totale entre les deux parties de l'allée Pierre Meunier.</p> <p>Réponse : cette demande, non éligible au titre des budgets participatifs, sera transmise au service concerné.</p>
Guillaume BAILLY	15	<p><u>Priorité aux piétons pour traverser l'avenue de Langres :</u> La traversée de l'avenue de Langres est particulièrement compliquée entre la rue Georges Simenon et la rue Paul Verlaine, malgré deux passages piétons, (traversée qui permet d'accéder au Tram T2 en direction de Chenôve). En effet, les voitures apparaissent prioritaires par rapport aux piétons sans coordination ni continuité des feux sur l'avenue de Langres. Nous souhaitons une amélioration de la synchronisation des feux, ainsi qu'une priorité renforcée donnée aux piétons sur ce secteur.</p> <p>Réponse : cette demande, non éligible au titre des budgets participatifs, sera transmise au service concerné.</p>
Guillaume BAILLY	16	<p><u>Amélioration/sécurisation de la dépose des enfants au niveau du groupe scolaire maternelle Château de Pouilly :</u> La dépose des enfants côté école maternelle Château de Pouilly (rue Raoul Dufy) pose divers problèmes de sécurité et de stationnement. En effet, la zone de dépose avec places de stationnement est occupée par de nombreuses voitures ventouses (qui sont garées là du matin au soir). Les véhicules amenant les enfants à l'école stationnent en double file, au milieu de la rue Raoul Dufy, rendant la circulation et la traversée de la rue dangereuses aux heures de sortie d'école.</p> <p>Les propositions sont :</p> <ul style="list-style-type: none"> - de rendre payante la zone de dépose devant l'école maternelle (avec 15 minutes gratuites), afin qu'il y ait une rotation des véhicules permettant la dépose des enfants - de mettre un agent Sécurécole de ce côté du groupe scolaire (il y en a uniquement un du côté élémentaire). <p>Réponse : cette demande, non éligible au titre des budgets participatifs, sera transmise au service concerné.</p>
Guillaume BAILLY	17	<p><u>Sécurisation et limitation du stationnement, rue Kellermann :</u> Au niveau des rues Kellermann et Pierre Joseph Magnin, de nombreux véhicules stationnent régulièrement de manière anarchique, y compris en dehors des places de stationnement délimitées. Je propose la réalisation d'aménagements destinés à empêcher le stationnement illicite.</p> <p>De plus, une verbalisation régulière des automobilistes en stationnement serait souhaitable.</p> <p>Réponse : cette demande, non éligible au titre des budgets participatifs, sera transmise au service concerné.</p>

Guillaume BAILLY	18	<p><u>Sécurisation et limitation du stationnement, avenue des Volontaires :</u></p> <p>L'extrémité de l'avenue des Volontaires côté avenue de Langres, juste après le terre-plein central, est souvent l'objet de stationnements illicites. Je propose la suppression du terre-plein central en aménagement des places de stationnement matérialisées au sol.</p> <p>Réponse : cette demande, non éligible au titre des budgets participatifs, sera transmise au service concerné.</p>
Françoise MARCEAU	19	<p><u>Signalisation sur le parking du Zénith :</u></p> <p>Faire une signalétique sur le parking du Zénith car il n'y a aucun point de repère.</p> <p>Réponse : cette demande, non éligible au titre des budgets participatifs, sera transmise au service concerné ainsi qu'à la Direction du Zénith.</p>
Françoise MARCEAU	20	<p><u>Bibliothèque :</u></p> <p>Je demande une "vraie" bibliothèque dans le quartier. La bibliothèque Balzac, que je fréquentais, offre un choix de livres trop réduit.</p> <p>Réponse : cette demande, non éligible au titre des budgets participatifs, sera transmise au service culturel.</p>
Kevin CRETIN	21	<p><u>Aménagement de la dalle en béton proche du bois du Ru de Pouilly :</u></p> <p>Une aire de jeux présente allée des Saules Marsault a été supprimée il y a 2 ans. Depuis il n'y a plus d'espaces de jeux dans ce quartier. L'idée serait d'aménager la dalle en béton située entre la crèche Roosevelt et le bois du Ru de Pouilly pour y matérialiser des terrains de football, handball, basketball, badminton avec leurs équipements (buts, paniers...).</p> <p>Réponse : la dalle en béton recouvre un ouvrage pluvial qui met en rétention les eaux de ruissellement du quartier avant rejet dans le ru de Pouilly. Sa capacité est de 10 500m3.</p> <p>De plus, le toit du bassin comporte divers accès qui doivent être accessibles en permanence.</p>

HORS DISPOSITIF – INTER-QUARTIERS		
NOM	N°	DESCRIPTIF ET REPONSE
Nicolas ORANGE	1	<p><u>Revenir à la gratuité des stationnements :</u> Nous n'avons jamais été concerté pour le stationnement payant dans notre quartier. J'habite rue Fevret, il n'y a toujours pas assez de place pour stationner, je ne vois aucune raison de racketter les habitants de 10 € chaque mois.</p> <p>Réponse : ce projet n'entre pas dans le cadre des budgets participatifs mais il sera transmis au service concerné.</p>
Christine MICHAUD	2	<p><u>Priorité aux vélos et piétons :</u> Boulevards des Allobroges, Pascal Pompon faire du vélo dangereux, trottoirs mauvais état : faire 2 voies de circulation pour voitures, 2 pour vélo, refaire trottoirs circulation limitée 30 Km h, ralentisseurs, radars pas suffisants, trop grande vitesse des voitures et pire des motos, les voitures ne doivent être que tolérées en agglomération et c'est bon pour le climat...</p> <p>Réponse : ce projet n'entre pas dans le cadre des budgets participatifs mais il sera transmis au service concerné.</p>
Yvette LOUSTAUD	3	<p><u>Modifier le style de plot mis pour les chicanes :</u> Les plots blancs installés rue de Montchapet ou rue de Jouvence ne sont pas assez solides et sont souvent endommagés. Est-il possible qu'ils soient remplacés par des plots en dur ?</p> <p>Réponse : ce projet n'entre pas dans le cadre des budgets participatifs mais il sera transmis au service concerné.</p>
Xavier MARION	4	<p><u>Théâtre streetart échecs :</u> Avoir une salle pour développer les projets</p> <p>Réponse : Ce projet n'entre pas dans le cadre des budgets participatifs.</p> <p>Toutefois, il convient de se rapprocher des structures de quartier (MJC, Maison Phare, Tempo.....etc) pour obtenir une salle ou bien se faire aider au montage des projets.</p>

3 – VIE DE QUARTIER

- Espace Baudelaire – point d'actualité

Lætitia RION détaille quatre événements de l'actualité de la structure :

- les soirées jeux, ouvertes à tous les publics, les jeudis soirs, une fois par mois, dans l'espace café de 18 h à 20 h 30
- les cinés culture avec projection de films
- un tournoi handisport de pétanque adaptée le samedi 30/3 de 9 h 30 à 12 h pour les adultes et enfants à partir de 6 ans
- une fête du jeu le dimanche 31/3 de 10 h 30 à 18 h

Toute l'actualité de la structure est disponible à l'accueil ou via le site internet www.espacebaudelaire.fr

Elsa GIRARD de « La Vapeur » indique, qu'une fois par mois à partir du mois de mai seront organisés des *Vapéro*. A ces occasions, le bar sera ouvert sur l'extérieur de 18 h à 21 h 30 avec quelques animations. La première date est fixée le jeudi 16 mai.

4 – INFORMATIONS DIVERSES

- Dématérialisation des demandes d'admission en crèches

Dématérialisation des demandes d'admission dans les Etablissements d'Accueil du Jeune Enfant

Delphine BLAYA présente ces nouvelles modalités d'admission en crèches.

Les objectifs de la démarche : il est constaté que les parents utilisent de plus en plus facilement l'outil informatique pour nombre de leurs démarches quotidiennes. C'est d'ailleurs déjà le cas pour plusieurs services de la Ville de Dijon qui ont déjà instauré la dématérialisation pour leurs inscriptions (restauration scolaire, extra-scolaire, sports etc), Cette dématérialisation des demandes d'admission dans les structures de la Petite Enfance concernera aussi bien l'accueil régulier (accueil dont le rythme est prévu et organisé avec les parents de manière récurrente) que l'accueil occasionnel (besoins ponctuels).

La procédure : la dématérialisation des inscriptions est soumise à l'obligation d'être domicilié sur la Ville de Dijon, de disposer d'un compte mydijon et d'un dossier famille. Elle s'effectuera par l'intermédiaire d'un formulaire de préinscription à remplir sur la plateforme dédiée, avec un choix maximal de 2 vœux, que la demande porte sur l'accueil régulier ou occasionnel. Les inscriptions définitives continueront d'être soumises à l'accord de l'une des 4 commissions annuelles d'attribution. Entre les commissions, les demandes seront traitées en flux continu, en fonction de la liste d'attente et des places libérées dans les structures. Les échanges et réponses se feront par mail.

Échéance : la mise en œuvre est prévue pour le mois d'avril 2019. Toutes les demandes faites antérieurement à la dématérialisation ont été réinjectées automatiquement dans l'outil.

Conclusion : le processus de pré-inscription ne change pas. Seul le formulaire est dématérialisé.

Si cette dématérialisation offre une simplification et une réactivité plus grande, il n'en demeure pas moins qu'un accueil personnalisé sera toujours proposé, tant par le service des admissions de la Petite Enfance, que par les informations données par AlloMairie, que par la cellule accueil du 11 rue l'Hôpital et dans les mairies annexes.

- **Rencontres écocitoyennes du 7 avril 2019**

Devenez « curieux de nature » avec le Jardin des sciences & Biodiversité et le service Démocratie Locale

Dimanche 7 avril, de 10h à 12h et de 14h à 17h, dans le parc de l'Arquebuse,
les citoyens deviennent acteurs pour la biodiversité.

Une journée de découvertes et de partage en perspective pour petits et grands.

Sandrine HILY présente cette journée.

Le Jardin des sciences & Biodiversité et le service Démocratie Locale s'associent pour organiser une journée de participation citoyenne le dimanche 7 avril. Cet événement, ouvert à tous et gratuit, propose aux habitants de contribuer à l'amélioration des connaissances sur la nature urbaine/péri urbaine et sa biodiversité. Une journée dédiée à la nature pour comprendre le rôle, l'importance et l'intérêt que nous avons tous à nous comporter comme des citoyens responsables de notre environnement. Les commissions de quartier favorisent l'émergence de l'écocitoyenneté. Les habitants montrent notamment, à travers les budgets participatifs, qu'ils sont soucieux de leur environnement, à court mais aussi à long terme. Un marché bio, des hôtels à insectes, un poulailler, des bacs à compost, des opérations de nettoyage, des installations d'arceaux à vélos, etc. La multiplication des jardins partagés traduit également cet engagement des Dijonnais pour une écologie pratique et conviviale. Dans tous les quartiers, dans toutes les commissions, des personnalités sont sensibles à ces questions d'environnement.

Elles ont la capacité de transmettre cette prise de conscience écocitoyenne en créant du lien social et en permettant de réaliser des économies financières. L'objectif de cette journée est de faire découvrir les nombreuses actions existantes mais aussi collecter des idées, échanger, s'interroger sur le rôle que chacun peut jouer pour un retour de la nature en ville.

La contribution des habitants à la connaissance de la biodiversité est aujourd'hui possible avec les sciences participatives. En effet, avec l'appui des protocoles nationaux Vigie nature, développés par le Muséum National d'Histoire naturelle, l'observatoire de la biodiversité urbaine sollicite tous les habitants intéressés. Que vous soyez naturaliste débutant, expérimenté, simple passionné ou juste curieux de nature ! vous êtes invités à participer à la collecte d'informations sur la faune et la flore.

Cette démarche participative permet à chacun de mieux connaître la biodiversité de son quartier, d'échanger avec d'autres observateurs, d'apporter sa contribution au monde scientifique et à la préservation de la biodiversité.

Lors de cette journée, l'équipe du Jardin des sciences présentera sous forme d'ateliers ludiques les différents protocoles de sciences participatives. Simples et rigoureux, ils sont à la portée de chacun d'entre nous. Ce sera le jour pour Dijon et son Jardin des sciences & Biodiversité de devenir officiellement le 1er relais local des programmes nationaux des « sciences participatives au jardin », initiés par le Muséum National d'Histoire naturelle dans le cadre du programme d'investissement d'avenir « 65 millions d'observateurs ».

A cette occasion, deux nouveaux protocoles de l'observatoire de la biodiversité des jardins, « papillons » et « bourdons » sont présentés pour permettre de suivre l'évolution des populations de papillons et de bourdons. Le comptage peut s'effectuer dans un jardin privé, public ou sur un balcon. Une fois que vous avez localisé et décrit votre jardin, vous pouvez commencer à observer.

Ces 2 « nouveautés » viennent compléter les 3 protocoles déjà actifs : « opération escargots », « sauvages de ma rue » et « SPIPOLL » (Suivi Photographique des Insectes Pollinisateurs).

Et si vous souhaitez aller plus loin et changer vos habitudes au quotidien, cette journée est la votre...

Au programme :

- Découverte de tous les programmes de sciences participatives (en continu)
- Du compostage... à la maturation : transfert de bac à 11h
- Initiation au compostage et au tri sélectif (en continu)
- Stand « Je jardine au naturel » avec Arborescence (en continu)
- Atelier « grainettes », je lance des bombes à graines pour semer la biodiversité (en continu)
- Stand « Je composte » avec les Ambassadeurs du tri (en continu)
- Visite guidée à 15h de l'exposition du Jardin des sciences & Biodiversité « Nature Incognito : la face cachée des villes » (planétarium)

Un programme pour découvrir la nature autrement, ailleurs en participant à l'enrichissement des données sur la faune et la flore près de chez nous. Tous les acteurs, les partenaires agissant au quotidien en faveur de la biodiversité seront présents afin de sensibiliser le public aux nombreuses actions de "Dijon métropole, c'est ma nature, j'agis pour la biodiversité".

En complément à cette présentation, Sandrine HILY indique qu'une réflexion est en cours sur la possibilité de faire un bilan sur le fonctionnement des commissions de quartier des deux dernières mandatures. Ce projet, qui devra être le plus participatif possible, pourrait également intégrer des perspectives d'avenir. Ce projet a déjà été partagé avec Nathalie KOENDERS, en charge de la démocratie locale, et devra avoir l'aval de M. le Maire.

Gabriel BOLLON demande si les réflexions qui ont été faites lors des formations de prise de parole en public ont été déjà transmises.

Sandrine HILY indique qu'elles ont, sans doute, été relayées au service démocratie locale et qu'un bilan sera fait en fin de formation.

- **Le chantier du musée des Beaux-Arts comme vous ne l'avez jamais vu-présentation du film**

Après le passage du film de présentation, Delphine BLAYA confirme la réouverture du Musée au public le vendredi 17 mai. Elle rappelle que le chantier a duré 17 ans au total sur deux phases en gardant le Musée ouvert. A l'occasion de l'inauguration du nouveau Musée, la piétonnisation du cœur de ville sera également mise à l'honneur. D'autre part, de nombreuses animations seront prévues sur tout le week-end inaugural.

Delphine BLAYA

A blue ink signature of Delphine Blaya, featuring a stylized 'D' and 'B'.

Coprésidente élue

Mohamed DJOUANI

A black ink signature of Mohamed Djouani, written in a cursive style.

Coprésident habitant